Kolding Kommune
en del af trekantområdet

Norva24 Danmark
Marsvej 1B
6000 Kolding

CVR nr. 10206987

23. oktober 2026 - Sagsnr. 25/23041 - Løbenr. 194242/26

Tillæg til miljøgodkendelse til øget opbevaring af farligt affald

Miljøgodkendelse til midlertidig opbevaring af sand fra sandfang, sandfangsbrønde m.v. samt midlertidigt oplag af olieholdigt vand, som indsamles under tømning af olieudskilleranlæg og oplag af slukningsvand.

Norva24 Danmark
Marsvej 1B
6000 Kolding
Matr nr. 30x Almind By, Almind

CVR nr, 10206987
P nr. 10091887118

Denne godkendelse er tillæg til miljøgodkendelse af 25. november 2024. Tillægget omhandler muligheden for oplagring af øgede mængder af sand fra sandfang og oplag af olieholdigt vand fra olieudskillere. Derudover ønskes oplag til slukningsvand. Øvrige vilkår i miljøgodkendelse af 25. november 2024 er fortsat gældende.

Sand fra sandfang og sandfangsbrønde afvandes på virksomheden med henblik på efterfølgende nyttiggørelse. Olieholdigt vand fra olieudskilleranlæg og slukningsvand opbevares i tankanlæg med henblik på efterfølgende bortskaffelse.

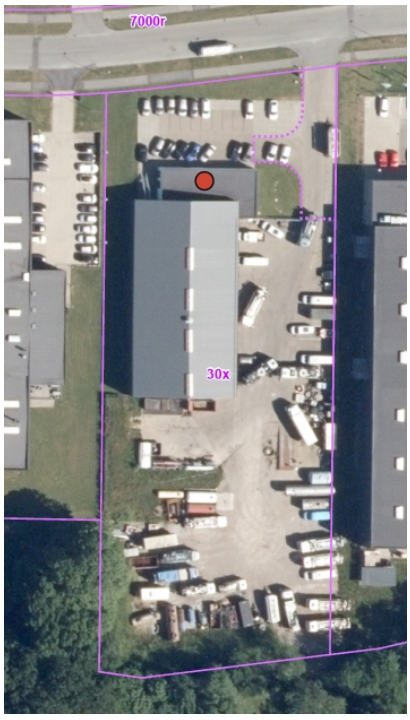

Figur 1 Norva24 Denmark, Marsvej 1B, 6000 Kolding

Tillægget meddeles efter godkendelsesbekendtgørelsens bilag 1, listepunkt 5.5:
”Midlertidig opbevaring af farligt affald, der ikke er omfattet af listepunkt 5.4, i afventning af en af de i listepunkt 5.1, 5.2, 5.4 og 5.6 anførte aktiviteter, hvor den samlede kapacitet er større end 50 tons, bortset fra midlertidig opbevaring i afventning af indsamling på det anlæg, hvor affaldet produceres.”

—
By- og Fællesforvaltningen
Miljø og Erhverv
Nytorv 11
6000 Kolding

Elin Korsholm Laugesen
21 56 73 91
elkl@kolding.dk

Denne godkendelse bortfalder, hvis den ikke er udnyttet senest 2 år fra den er meddelt.

Sammendrag

Norva24 beskæftiger sig med kloakservice og service af underjordisk infrastruktur. Aktiviteterne omfatter alt fra kloakservice, TV-inspektion, opsætning af rottespærre og højvandssikring til avanceret gravesugning, højtryksspuling, tømning af fedt- og olieudskillere samt transport af farligt affald.

Hovedaktivitet:
Ved virksomheden på Marsvej 1B, 6000 Kolding opbevares midlertidigt sand fra sandfang, sandfangsbrønde m.v. samt midlertidigt oplag af olieholdigt vand, som indsamles under tømning af olieudskilleranlæg.

Sand fra sandfang og sandfangsbrønde afvandes på virksomheden med henblik på efterfølgende nyttiggørelse. Sand fra sandfang og sandfangsbrønde er kategoriseret som farligt affald.

Olieholdigt vand fra olieudskilleranlæg opbevares i tankanlæg med henblik på efterfølgende bortskaffelse, når der er en tilstrækkelig mængde for transport heraf. Olieholdigt vand fra olieudskilleranlæg er kategoriseret som farligt affald. Derudover ønskes kapacitet til midlertidig opbevaring af slukningsvand som ligeledes er kategoriseret som farligt affald.

Dette tillæg omhandler øget opbevaringskapacitet til aktiviteter omfattet af hovedaktiviteten, herunder opbevaringskapacitet til slukningsvand fra brande.

Biaktivitet:
På virksomhedens areal er der etableret hal med faciliteter til vedligehold af virksomhedens materiel, herunder påfyldning af olie og sprinklervæske. Almindeligt vedligehold af slamsugere og lignende gennemføres, dvs. udskiftning af slanger m.v. Der gennemføres ikke egentlige autoværkstedsaktiviteter på stedet.

Tillægget omhandler ikke aktiviteter som er omfattet af biaktiviteten.

Vurdering:

Med udgangspunkt i placering af virksomheden, indretning og drift af produktionen og de beskyttelsesforanstaltninger, der vil blive etableret, vurderes virksomheden at kunne drives uden at give anledning til forurening eller gener af betydning.

Forudsætningerne for godkendelsen ses i afsnittet: ”Grundlaget for afgørelse”.

Indholdsfortegnelse

Udkast - tillæg til miljøgodkendelse 1

Sammendrag 2

Hovedaktivitet: 2

Biaktivitet: 2

Vurdering: 2

Kolding Kommunes afgørelse 5

Vilkår 5

Spildevand 6

Begrundelse 6

VVM - Vurdering af om udvidelse af kapaciteten til opbevaring af sand og olieholdigt vand samt slukningsvand er omfattet af Miljøvurderingsloven. 6

Risiko 7

Klagevejledning 7

Grundlaget for afgørelse 8

Sagsakter 8

Ansøger og ejerforhold 8

Miljøteknisk beskrivelse og vurdering 9

Virksomheden 9

Placering af ny tankgård og påfyldningsplads 10

Sandfangssand: 11

Lokalisering 11

Drift 11

Uheld eller driftsforstyrrelse 11

Luftforurening 12

Spildevand 12

Støj 12

Affald 12

Jord og grundvand 13

Olietanke 13

Egenkontrol og indberetning 13

Virksomhedens ophør 13

Valg af teknologi/BAT 13

Beskyttet natur 14
§ 3-beskyttet natur 14
Bilag IV-arter 14
Habitatvurdering 14
Udtalelser 15
Kopimodtagere af miljøgodkendelse 15
Bilag 1 16
Basistilstandsrapport 16
Afgørelse 16
Baggrund 16
Kommunens vurdering og begrundelse 16

Kolding Kommunes afgørelse

Kommunen godkender udvidelsen efter miljøbeskyttelsesloven[1] § 33 listevirksomhed Norva24 Danmark, Marsvej 1B, 6000 Kolding med CVR nr., 10206987 på følgende vilkår:

Vilkår

Vilkår 17 i miljøgodkendelse af 25. november 2024 ændres således, at der kan oplagres mængder i henhold til tabel 1.

1. Virksomheden må kun modtage og opbevare arter og fraktioner af farligt affald, jf. nedenstående tabel 1. Opbevaringen skal ske i henhold til de eventuelle særlige krav til opbevaring, der fremgår af tabel 1, kolonne 3.

Tabel 1 Oversigt over affaldsfraktioner

Farlige affaldsfraktion(er)	Oplagsmængde og kapacitet	Oplagsområde(r) eller tank(e).
Sand fra sandfang med EAK-kode 13 05 01.	Maksimal mængde oplagret sand på virksomheden udgør 150 ton efter afvanding. Kapacitet: Sand til afvanding: ca. 120 tons/måned	Sand fra sandfang og sandfangsbrønde oplagres i grav inde i vaskehallen. Efter afvanding oplagres det i container på tæt belægning med kontrolleret afvanding via grube og olieudskiller til kloak.
Olieholdigt vand fra olieudskilleranlæg EAK-kode 13 05 07.	Maksimal mængde olie/vand blanding er på 100 ton Kapacitet: Olieholdigt vand: ca. 30 ton/måned.	Opbevares i tanke i tankgård med henblik på efterfølgende bortskaffelse, når der er en tilstrækkelig mængde for transport heraf.
Vand fra brandslukning EAK-kode 19 01 06	Maksimal kapacitet 100 ton Kapacitet: Mængden forventes at være 50 Ton/måned.	Opbevares i tanke i tankgård med henblik på efterfølgende bortskaffelse

2. Den nye tankgård skal indrettes og drives i overensstemmelse med det, der er oplyst i ansøgningen, medmindre det er ændret i denne afgørelse eller det strider mod vilkår i Miljøgodkendelse af 25. november 2024.

3. Virksomheden skal senest 3 måneder efter etablering af tankene lade foretage tæthedsprøvning af enkeltvæggede tanke med tilhørende rørsystemer med henblik på at dokumentere, at vilkår 21 i miljøgodkendelse af 25. november 2024 er overholdt. Tæthedsprøvningen skal foretages af et uvildigt, sagkyndigt firma, og rapport over resultatet skal indsendes til tilsynsmyndigheden senest 1 måned efter prøvningen. Tæthedsprøvningen med tilhørende rørsystemer skal herefter gennemføres mindst hvert femte år.

4. Øvrige vilkår i miljøgodkendelse af 25. november 2024 er gældende for denne udvidelse.

[1] Lovbekendtgørelse nr. 1742 af 22-12-1025

Spildevand

5. Afledning af spildevand fra virksomheden skal overholde vilkår i spildevandstilladelse af 25. november 2024.

Begrundelse

Kolding Kommune vurderer med udgangspunkt i placeringen af virksomheden, indretning og drift af produktionen og de beskyttelsesforanstaltninger, der vil blive etableret, at udvidelsen kan gennemføres og drives uden at give anledning til forurening eller gener af betydning.

Med baggrund i oplysningerne i ansøgningen samt ved overholdelse af vilkårene i godkendelsen har kommunen vurderet, at udvidelse af aktiviteterne ikke vil give anledning til væsentlige lugt og støvgener udenfor egen ejendom, at virksomheden kan overholde miljøstyrelsens vejledende grænseværdier for støj, og at virksomheden ikke udgør en væsentlig risiko for jord og grundvandsforurening.

Kolding Kommunes vurdering af udvidelsens påvirkning af det eksterne miljø, er nærmere beskrevet i afsnittet Miljøteknisk vurdering.

VVM - Vurdering af om udvidelse af kapaciteten til opbevaring af sand og olieholdigt vand samt slukningsvand er omfattet af Miljøvurderingsloven.

Tidligere gennemført miljøscreening

Virksomheden er miljøscreenet d. 25/11 2024, hvori aktiviteterne på virksomheden er et midlertidigt oplag af sand fra sandfang, sandfangsbrønde m.v. samt af olieholdigt vand, som indsamles under tømning af olieudskilleranlæg.
Sandet afvandes på virksomheden med henblik på efterfølgende nyttiggørelse. Sand fra sandfang er, jf. affaldsbekendtgørelsen, kategoriseret som farligt affald med EAK-kode 13 05 01. Der vil oplagres op til 100 ton sand på virksomheden i container under afvanding.

Olieholdigt vand fra olieudskilleranlæg opbevares i tankanlæg med henblik på efterfølgende bortskaffelse, når der er en tilstrækkelig mængde for transport heraf. Olieholdigt vand fra olieudskilleranlæg er ligeledes kategoriseret som farligt affald, jf. affaldsbekendtgørelsen, og forsynet med EAK-kode 13 05 07. Oplaget udgør maksimalt 50 tons i tankanlæg på 2 tanke på hhv. 20 og 30 m3 placeret i tankgård uden afløb til kloak.

I screeningsafgørelsen fra 2024 er der især lagt vægt på:
- at projektet er placeret i et ikke-sårbart område
- at projektet ikke kan påvirke Natura 2000- eller § 3-områder
- at projektet ikke påvirker bilag IV-arter
- at projektet ikke påvirker grundvandet

Nye aktiviteter

Norva24 har indsendt en ansøgning til screening af udvidelsen af aktiviteterne pr. 5/6 2026.

Norva24 ønsker nu at udvide mængderne af farligt affald, som de kan modtage, herunder etablering af tankgård nummer 2 med tre tanke med et indhold på op til 50 m³.

Virksomheden ønsker:

- Forøgelse af midlertidigt oplag af fast affald fra sandfang fra 100 til 150 ton. Kapacitet til at modtage affald fra sandfang ændres ikke som følge af projektet. Oplagsmængden er ca. 120 ton/måned.
- Forøgelse af midlertidigt oplag af olieholdigt vand fra olieudskillere fra 50 ton til 100 ton. Den maksimale oplagsmængde ændres ikke som følge af projektet. Oplagsmængden er uændret, ca. 30 ton/måned.
- Tilføjelse af midlertidigt oplag til 100 ton slukningsvand. Mængden forventes at være 50 ton/måned.

Vurdering

Der er ingen ændringer i opbevaringsmetoden af sandfangsand, da det kan opbevares på samme befæstede plads som hidtil med sump med afløb til spildevandskloak. Sandet opbevares i en ekstra container.

Yderligere olieholdigt vand og slukningsvand opbevares i 3 tanke hver på 50 m^3 i en ny tankgård, som etableres i forlængelse af den nuværende tankgård og overdækkes. Tankgården etableres uden afløb og har samme sikringsforhold som nuværende tankgård.

Det er vurderet, om projektet er omfattet af Lovbekendtgørelsen om miljøvurderinger[2] bilag 2, punkt 13A.

Det vurderes, at yderligere oplag på virksomheden ikke vil have væsentlige skadelige indvirkninger på miljøet med baggrund i opbevaringsformen med 2 barrierer mod udslip samt placeringen af oplaget. Da ændringen ikke har væsentlige skadelige virkninger på miljøet, skal projektet ikke miljøscreenes.

Risiko

Der opbevares ikke farlige stoffer i mængder, der betyder, at aktiviteten er omfattet af risikobekendtgørelsen.

Klagevejledning

Hvad kan man klage over? Retslige spørgsmål samt kommunens vilkår og vurderinger.

Hvem kan klage? Ansøger, klageberettigede myndigheder, foreninger og organisationer samt enhver der har en væsentlig, individuel interesse i sagens udfald.

Hvem er klageinstans? Miljø- og Fødevareklagenævnet / Planklagenævnet.

Hvortil skal klagen sendes? Din klage skal indsendes via Klageportalen, som du finder et link til på http://naevneneshus.dk
Klageportalen kan tilgås via www.borger.dk og www.virk.dk. Du logger på www.borger.dk eller www.virk.dk ligesom du plejer, typisk med Mit-ID. Klagen sendes gennem Klageportalen til den myndighed, der har truffet afgørelsen. En klage er indgivet, når den er tilgængelig for myndigheden i Klageportalen.

Miljø- og Fødevareklagenævnet har oprettet en supportfunktion, som klager kan kontakte, hvis der opstår spørgsmål. Supportfunktionen kan kontaktes på e-mail klageportalen@naevneneshus.dk eller på telefon nr. 7240 5600.

---

[2] Lovbekendtgørelse 2023-01-03 nr. 4 om miljøvurderinger

Pkt 13. a) Ændringer eller udvidelser af projekter i bilag 1 eller nærværende bilag, som allerede er godkendt, er udført eller er ved at blive udført, når de kan have væsentlige skadelige indvirkninger på miljøet (ændring eller udvidelse, som ikke er omfattet af bilag 1).

Hvad er klagefristen? Klagefristen udløber 4 uger efter, at afgørelsen er meddelt, og det vil sige senest 22/11 2026.

Hvad koster det at klage? Privatpersoner skal betale et gebyr på 900 kr. Dette gælder også for en anmodning om genoptagelse. Virksomheder og organisationer skal betale det dobbelte beløb på i alt 1.800 kr. for behandling af eller genoptagelse af en klage. Det nævnte gebyr reguleres den 1. januar hvert år.
Klagegebyr opkræves af Nævnenes Hus. Betaling af klagegebyr sker ved elektronisk overførsel eller ved giroindbetaling. Gebyr skal indbetales inden for en fastsat frist. Hvis gebyret ikke indbetales inden udløbet af fristen, afvises klagen.

Søgsmålsfrist: Hvis en afgørelse ønskes prøvet ved en domstol, skal sagen være anlagt inden 6 måneder efter, at afgørelsen er meddelt. Fristen regnes fra modtagelsesdatoen.

Med venlig hilsen

Elin Laugesen
Ingeniør

Kopi til:

Styrelsen for Patientsikkerhed, tilsyn vest: trvest@stps.dk

Danmarks Naturfredningsforening; lokal afd.: kolding@dn.dk

Friluftsrådet: fr@friluftsraadet.dk lokal afd.: trekantomraadet@friluftsraadet.dk

Grundlaget for afgørelse

Lovgrundlag m.m.

- Bekendtgørelse om godkendelse af listevirksomhed. Bek. nr.: 1027 af 02/09/2024
- Bekendtgørelse om standardvilkår i godkendelse af listevirksomhed. BEK nr.: 2079 af 15/11/2021.
- Bekendtgørelse om lov om miljøbeskyttelse. LBK nr.: 1742 af 22/12/2025
- Miljøministeriet Bekendtgørelse af lov om miljøvurdering af planer og programmer og af konkrete projekter (VVM) LBK nr.: 4 af 03/01/2023.
- Miljøministeriets Bekendtgørelse om affald BEK nr.: 1749 af 30/12/2024.
- Støjvejledningen "Ekstern støj fra virksomheder", Miljøstyrelsens vejledning nr. 5 1984.

Ansøgningen behandles efter § 33 i Miljøbeskyttelsesloven.

Virksomheden er omfattet af bilag 1 i godkendelsesbekendtgørelsen.

Virksomheden har listepunkt: 5.5. Midlertidig opbevaring af farligt affald, der ikke er omfattet af listepunkt 5.4, i afventning af en af de i listepunkt 5.1, 5.2, 5.4 og 5.6 anførte aktiviteter, hvor den samlede kapacitet er større end 50 tons, bortset fra midlertidig opbevaring i afventning af indsamling på det anlæg, hvor affaldet produceres.

Kommunen er godkendende og tilsynsførende myndighed.

Derudover er der som biaktivitet, tilknyttet værkstedshal, hvor virksomhedens materiel, hvor almindeligt vedligehold af slamsugere og lignende gennemføres, dvs. udskiftning af slanger m.v. herunder påfyldning af olie og sprinklervæske. Der gennemføres ikke egentlige autoværkstedsaktiviteter på stedet. Biaktiviteten er ikke i sig selv godkendelsespligtig.

Dette tillæg er tilknyttet virksomhedens hovedaktivitet.

Sagsakter

- Fornyet ansøgning af 05/06 2026
- Supplerende oplysninger af den 29/11 2025
- Ansøgning af den 29/10 2025
- Miljøgodkendelse af 24/11 2024

Ansøger og ejerforhold

Ansøger

- Dansk Miljørådgivning A/S
- Jacob Rasmussen
- Fælledvej 17, 7600 Struer
- Tlf.: 29 65 84 51
- Mail: jr@dmr.dk

Virksomhed

- Norva24 Danmark (Kolding)
- Marsvej 1B, 6000 Kolding
- CVR-nr.: 10206987 Norva24 Danmark A/S
- P-nr.: 1009188718

Kontaktperson
- Daniel Hansen
- Marsvej 1B, 6000 Kolding
- Tlf.: 81400450
- Mail: daniel.hansen@norva24.dk

Matrikel ejer
Matr nr. 30x Almind By, Almind
- MARSVEJ KOLDING AF 2011 ApS
- CVR-nummer: 33960506

Adresse:
- C/O Birgitte Adsbøll
- Strynøvænget 22, Drejens, 6000 Kolding
- Kontaktperson: Bjarne Adsbøll; ba@bads.dk.

Miljøteknisk beskrivelse og vurdering

Virksomheden

NORVA24 ønsker tillæg til miljøgodkendelse til etablering af ny tankgård (tankgård 2), som skal indeholde tre ståltanke med et indhold på maksimalt 50 m^3 pr. stk. Aflæsning til ny tankgård foregår fra samme holdeplads som virksomheden allerede har miljøgodkendelse til ved tankgård nummer 1. Der sker ikke udvidelser af holdepladsen ved etableringen af den ekstra tankgård.

Indholdet i tankene vil være olieholdigt vand tilsvarende det, som virksomheden allerede modtager og slukningsvand som er opsamlet vand fra brandslukning og den efterfølgende køling. Virksomheden vil etablere halvtag hen over tankgård 2 i 4 meters højde, så regnvand ikke ender i tankgården, men løber af taget til de omkringliggende arealer som på nuværende tidspunkt.

Den udvidede sandmængde vil blive opbevaret som i eksisterende miljøgodkendelse, på samme måde og i samme form. Eneste forskel er, at der fyldes flere tons i karret og i containeren.

Norva24 ansøger miljøgodkendelse til større midlertidigt oplag af:

- Forøgelse af midlertidigt oplag af fast affald fra sandfang fra 100 ton til 150 ton. Mængden er uændret, ca. 120 ton/måned
- Forøgelse af midlertidigt oplag af olieholdigt vand fra olieudskillere fra 50 ton til 100 ton. Mængden er uændret, ca. 30 ton/måned.
- Tilføjelse af midlertidigt oplag til 100 ton slukningsvand. Mængden forventes at være 50 ton/måned

Sandet fra sandfang, olieholdigt vand fra olieudskilleranlæg og slukningsvand er alle kategoriseret som farligt affald, jf. affaldsbekendtgørelsen /1/, som hhv.:

- EAK 13 05 01 Fast affald fra sandfang og olieseparatorer.
- EAK 13 05 07 Olieholdigt vand fra olieseparatorer.
- EAK 19 01 06 vandigt flydende affald fra røggasrensning samt andet vandigt flydende affald

Både de eksisterende og de ny-ansøgte aktiviteter omfatter således midlertidigt oplag af farligt affald – nu med udvidelse i mængder.

Udvidelsen af tankkapaciteten forventes ikke at øge antallet af transporter ind/ud af virksomheden. I dag køres flere ture væk fra pladsen med ¾ fyldte læs, fordi tankkapaciteten er underdimensioneret. En større tankkapacitet muliggør bedre udnyttelse af transporter, da der fremadrettet vil kunne køres med flere fulde læs. Slukningsvand vil tilføre transporter og effektivisering af transporter vil reducere transporter. Samlet set vurderes det at antallet af transporter er uændret. Effektiviseringen vil have positiv indvirkning på CO2-regnskabet opgjort på den enkelte transport. Det skyldes, at når virksomheden fx kører til Aalborg med et læs olievand kan det fremover gøres på dage, hvor der er noget, der skal med retur, **f.eks.** til Nyborg. Under den eksisterende tankkapacitet kan det være nødvendigt at køre til Aalborg og tilbage uden returlæs, fordi tankkapaciteten er ved at være fuldt udnyttet.

Placering af ny tankgård og påfyldningsplads
Ny tankgård placeres syd for værkstedsbygningen i forlængelse af den eksisterende tankgård. Tankgården er vist på nedenstående tegning.

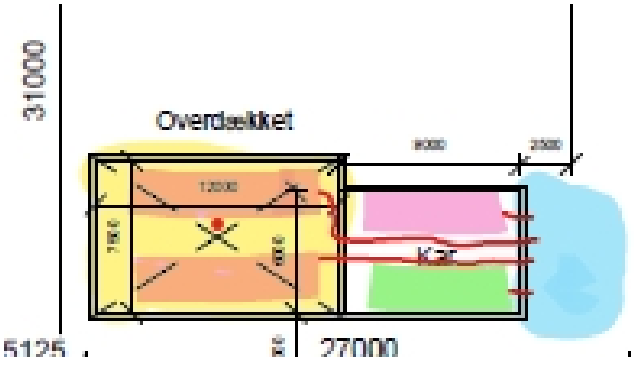

Figur 2 viser den nye tankgård som bygges i forlængelse af den eksisterende tankgård. Det der benævnes kar, er den eksisterende tankgård.

Påfyldningspladsen er den eksisterende (vist med blå), idet rør føres frem til ny tankgård via den eksisterende tankgård. Rørføringen er markeret med rød.

Den nye tankgård er markeret med gult og de nye tanke er markeret med orange – der etableres 3 ståltanke på hver 50 m^3. Tankgården er overdækket, således der ikke opsamles væsentlige mængder regnvand. Eksisterende tanke er vist med lyserød og grøn.

Sandfangssand:
Der er plads til ca. 36 m³ sand i karret indenfor i vaskehallen. Denne kapacitet er uændret.
Den nye container, der står udenfor, er større end den nuværende container på samme placering.

Den ny container måler 7,5 × 3 × 2 m, svarende til 45 m³. Samlet volumen bliver derved 81 m³, hvilket med en maksimal vægtfylde på 1,75 tons/m³ svarer til ca. 141,75 tons.
Den større container kan stå på samme plads som den eksisterende container. Pladsen er placeret ved vaskehallen.

Lokalisering
Virksomheden er beliggende i erhvervsområde Industripark Bramdrup, som er omfattet af lokalplan 0615-11 i område 1, som kan anvendes til erhvervsformål forbeholdt regionalt orienterede virksomheder samt til lastbilparkeringsanlæg. Området er i kommuneplanen udlagt til miljøklasse 1-6.

Der er ikke ændringer i planforhold, til- og frakørselsforhold og afstand til følsomme områder i form af boligområder i forhold til eksisterende miljøgodkendelse af 25. november 2024.

Drift
Driften af anlægget ændres ikke i forhold til eksisterende miljøgodkendelse af 25. november 2024.
Slukningsvand håndteres på samme måde som olieholdigt vand.

Uheld eller driftsforstyrrelse
Som ved de eksisterende miljøgodkendte aktiviteter kan spild under overførsel af olieholdigt vand medføre udsivning af forurenet vand til jord. Risikoen reduceres ved løbende kontrol og vedligehold af slanger og andet materiel. Arbejde sker på befæstede arealer, og der findes slamsugere på virksomheden, der hurtigt vil kunne opsamle et evt. spild.

Hydraulikslanger kan briste og medføre spild af hydraulikolie. Spildet vil forekomme på befæstede arealer med afløb til olieudskilleranlæg. Desuden forefindes absorberende materialer på virksomheden, hvorfor der hurtigt vil kunne ske opsamling af olie.

Brud på en tank indeholdende olieholdigt vand fra olieudskilleranlæg eller slukningsvand, vil løbe ud i tankgård, hvor der ikke er mulighed for afløb. Tømning af tankgård sker manuelt og overvåget. I tilfælde af spild fra tankene, tilbagepumpes væsken til den tank spildet kommer fra.

Overløb fra nye tanke føres til bund af tankgård. Tankanlæg skal være tætte og i god vedligeholdelses-stand.

Tankene udstyres med mekanisk niveauvisning og overløb føres til tankgårdens bund. Placeringen i tangården yder samtidig sikring mod påkørsel.

Tankgården overdækkes for at reducere tilgang af regnvand. Tømning af væske i tankgården sker overvåget og der udarbejdes en instruktion i hvornår det skal samles op eller om vandet er rent så det kan

ledes i regnvandsledning. Tanke og tankgård kontrolleres årligt for funktion, synlige skader og tæthed. Kontrollen føres i logbog.

Der vurderes at der ikke vil være øget miljørisiko ved etablering af tankgård nr. 2.

Luftforurening

Der er ingen ændringer i forhold til luftforurening i forhold til eksisterende miljøgodkendelse af 25. november 2024.

Spildevand

Virksomheden har oplyst, at udvidelsen af kapaciteten udelukkende omhandler kapacitet til oplagring af sand med henblik på at optimere frakørslen fra anlægget. Der vil således ikke blive afledt mere spildevand og spildevandets sammensætningen vil ikke blive ændret, der meddeles derfor ikke tillæg til spildevandsgodkendelsen.

Støj

Den primære støjkilde er støj fra håndtering af materiel, intern trafik samt pålæsning af sand til bortførsel fra virksomheden. Der ventes ikke øget transport ind og ud fra virksomheden og ikke væsentlig øget støj fra håndtering på ejendommen. Der er derfor ikke behov for nye målinger/beregninger af støj.

Til- og frakørsel vil ske som i dag via Marsvej, der er beliggende i et erhvervsområde. Nærmeste nabo findes umiddelbart i skel mod øst. Det vurderes, at der er ca. 50 daglige transporter i alt med slamsugere og lastbiler til/fra virksomheden. Der ændres ikke opad i antallet af transporter med det ansøgte, nærmere i nedadgående antal.

Der vil primært ske frakørsel med slamsugere fra virksomheden om morgenen, der kommer tilbage senere og tømmer indhold på virksomhedens areal i løbet af dagen.

Virksomhedens driftstid strækker sig fra kl. 6.00 til 18.00 på hverdage. Der er dog en vagtordning, der betyder, at der kan forekomme kørsel fra virksomheden resten af døgnet uden for virksomhedens normale driftsperiode. Intern kørsel og håndtering af materiel sker efter kl. 7.

Udvidelsen af modtage/oplagskapaciteten vil ikke medføre øget transport-aktivitet på matriklen, men nærmere påvirke i positiv retning, da det vurderes den større buffer-kapacitet vil gøre, at virksomheden altid kan køre full-loads væk fra pladsen, hvorved der vil komme færre transporter væk fra pladsen. I dag køres flere ture væk fra pladsen med ¾ læs, fordi buffer-kapaciteten er for lille.

Affald

Ud over opsamlingskapaciteten til henholdsvis

- Sand fra sandfang med EAK-kode 13 05 01.
- Olieholdigt vand fra olieudskilleranlæg EAK-kode 13 05 07.
- Vand fra brandslukning EAK-kode 19 01 06

Så ændres der ikke i aktiviteter på virksomheden som generer yderligere affald.

Jord og grundvand

Arbejde i forbindelse med håndtering af affald sker på befæstede arealer med afløb til olieudskilleranlæg. Slamsugere der aflæsser sand til afvanding er placeret på betonunderlag med afløb til olieudskilleranlæg. Ved overførsel af olieholdigt vand fra olieudskilleranlæg og slukningsvand er slamsugeren placeret på befæstet areal med belægnings sten. Der er afløb til olieudskilleranlæg herfra.

De tre nye overjordiske tanke til opbevaring af olieholdigt vand er på maksimalt 50 m3. Disse er placeret i en tankgård, der kan rumme indholdet af den største beholder. Der er ikke afløb til kloak fra tankgården. Der etableres overdækning, så regnvand ikke løber i tankgraven. Regnvand løber af taget til de omkringliggende arealer som på nuværende tidspunkt.

Overførsel af olieholdigt spildevand og slukningsvand mellem tankanlæg og køretøjer sker under konstant overvågning.

Olietanke

Der etableres ikke olietanke på virksomheden i forbindelse med udvidelsen. Tanke til opbevaring af olieholdigt vand og slukningsvand er ikke omfattet af olietanksbekendtgørelsen. Der er stillet specifikke vilkår til tankene til opbevaring af olieholdigt vand og slukningsvand i denne tilladelse og i miljøgodkendelse af 25. november 2024.

Egenkontrol og indberetning

Virksomheden har indført miljøledelsessystem, som sikrer indførelse af procedurer. Der er i miljøgodkendelse af 25/11 2024 stillet en række overordnede krav til miljøledelsessystemet omkring procedurer og der er stillet vilkår om skriftlig driftsjournal under emnet egenkontrol.

Virksomhedens ophør

I forbindelse med ophør af virksomheden og nedlukning af anlægget, vil restaffald i form af sand fra sandfang, slukningsvand og olieholdigt vand fra udskilleranlæg blive bortskaffet til en godkendt modtager. Tankgården vil blive fjernet og affald/jord vil blive bortskaffet til godkendt modtager.

Valg af teknologi/BAT

Der vil ikke blive gennemført processer, som er anderledes end de nuværende miljøgodkendte aktiviteter. Eneste forskel er udvidelse med oplag af slukningsvand, nyt tankanlæg og større mængder af sandfangssand og olieholdigt vand i forhold til miljøgodkendelse af d. 25. november 2024.

Norva24 har indsendt en udfyldt tjekliste for BAT, hvor de relevante BAT konklusioner for branchen er gennemgået. Det er Kolding Kommunes vurdering at BAT redegørelsen i forbindelse med dette tillæg til miljøgodkendelsen er tilstrækkelig.

BAT tjeklisten kan ses ved henvendelse til Miljø og erhverv på industri@kolding.dk

Beskyttet natur

§ 3-beskyttet natur

Umiddelbart sydvest for virksomheden ligger et sammenhængende § 3-beskyttet naturområde, hvor der bl.a. indgår mose med to søer. Søerne er oprindeligt etableret som regnvandsbassiner for det omkringliggende erhvervsområde og indgår i det eksisterende regnvandssystem.
Godkendelsen omfatter alene udvidet oplagskapacitet og medfører ikke ændringer i befæstede arealer, terrænforhold eller afstrømningsmønstre. Mængden og sammensætningen af regnvand og processpildevand ændres ikke. Overfladevand fra virksomheden ledes via sandfang og olieudskiller til regnvandssystemet og passerer de to bassiner, før udledning til recipient.
Virksomheden har procedure for afspærring af regnvandssystemet i tilfælde af spild. Ved virksomhedens almindelige drift vurderes det, at der ikke sker en øget belastning af naturområdet, og at der således ikke sker en tilstandsændring af den § 3-beskyttede natur.

Bilag IV-arter

Der er registreret forekomst af spidssnudet frø ca. 500 m syd for virksomheden. Spidssnudet frø yngler i lavvandede søer og vandhuller og er afhængig af stabile hydrologiske forhold.
Godkendelsen indebærer ikke terrænændringer, ændret vandbalance eller øget tilledning af overfladevand til naturområdet. Regnvand fra virksomheden indgår i det eksisterende regnvandssystem uden ændring af hydrauliske forhold. Da godkendelsen alene vedrører oplagskapacitet og ikke ændrer hydrologi eller arealanvendelse, vurderes det ikke at kunne medføre beskadigelse eller ødelæggelse af yngle- eller rasteområder for spidssnudet frø eller andre på habitatdirektivets bilag IV.



Figur 3 Naturområde omkring Marsvej 1B, virksomheden er markeret som et punkt.

Habitatvurdering

Ifølge habitatbekendtgørelsens §§ 6 og 7, stk. 7 skal der, før der kan gives godkendelse efter miljøbeskyttelseslovens § 33, foretages en vurdering af, om projektet i sig selv eller i forbindelse med andre planer og projekter, kan påvirke et Natura 2000-område væsentligt.

De nærmeste internationale beskyttelsesområder i forhold til virksomheden er habitatområderne nr. 96 Lillebælt (Stenderup skovene), der ligger ca. 10 km fra det ansøgte projekt. Der er ikke aktiviteter på virksomheden, der medfører emissioner eller udledninger, der kan forventes at have væsentlige negative påvirkninger af naturtyper eller levesteder for beskyttede arter, som indgår i udpegningsgrundlaget for det

internationale naturbeskyttelsesområde. Kolding Kommune vurderer derfor, at det ikke er relevant at foretage en nærmere konsekvensvurdering.

Det er således Kolding Kommunes vurdering, at godkendelse af virksomheden ikke vil medføre væsentlig påvirkning af Natura2000 områder, hverken i sig selv eller i sammenhæng med andre projekter.

Udtalelser

Udkast til miljøgodkendelse har været sendt i partshøring ved ansøger, virksomhed og nærmeste naboer i perioden d. 7/10 – 21/10 2026. Der er ikke indkommet bemærkninger.

Bilag:

Bilag 1: Basistilstandsrapport

Bilag 1

Basistilstandsrapport

Efter godkendelsesbekendtgørelsen § 16 træffer Kolding Kommune afgørelse om, hvorvidt virksomheden skal udarbejde basistilstandsrapport eller supplerende basistilstandsrapport efter §15 når der er modtaget en ansøgning om godkendelse af bilag 1 virksomhed eller der skal ske en revurdering af godkendelsen, herunder godkendelse af en udvidelse eller ændring.

Der er senest lavet en basistilstandsrapport den 25. november 2024. Basistilstandsrapporten omhandlede

- Sand fra sandfang.
- Olieholdigt vand fra udskilleranlæg
- Anvendte olieprodukter på værksted
- Olie i virksomhedens eget olieudskilleranlæg

Med dette tillæg til miljøgodkendelse 25. november 2024 gives der tilladelse til opbevaring af samme type farlige stoffer og samme opbevaringsmetode, som blev behandlet ved basistilstandsrapporten af 25. november 2024. Eneste ændring er opbevaring af slukningsvand, som håndteres og opbevares på tilsvarende måde som olieholdigt vand fra udskilleranlæg.
Denne vurdering omfatter udelukkende slukningsvand fra brande, da de øvrige stoffer, som kan udgøre en risiko for jord- og grundvandsforurening allerede, er vurderet i Basistilstandsrapport af 25. november 2024.

Afgørelse

Kolding Kommune vurderer, at Norva24 ikke er omfattet af krav om udarbejdelse af basistilstandsrapport efter godkendelsesbekendtgørelsens § 14, idet ingen af de farlige stoffer, som virksomheden bruger, fremstiller eller frigiver i forbindelse med aktiviteten, vurderes at kunne medføre en risiko for længerevarende påvirkning af jord og grundvand på virksomhedens areal.
Der er således ikke krav om udarbejdelse af en basistilstandsrapport med oplysninger om og dokumentation for jordens og grundvandets tilstand med hensyn til forurening.

Baggrund

Jf. EU-kommissionens vejledning om basistilstandsrapporter skal der til vurdering af, om der skal udarbejdes en basistilstandsrapport, gennemgås 3 trin.

I trin 1 redegøres der for hvilke farlige stoffer der bruges eller frigives.
I trin 2 konstateres det, hvilke farlige stoffer der er relevante farlige stoffer.
I trin 3 fastlægges hvad den reelle risiko for forurening af jord og grundvand er, herunder sandsynligheden for at stofferne frigives og følgerne heraf.

Kommunens vurdering og begrundelse

Trin 1:

Virksomheden har en gang imellem et midlertidigt oplag af slukningsvand i forbindelse med brande. Vandet opbevares midlertidigt, mens behovet for efterbehandling af slukningsvandet fastlægges. Slukningsvandet opbevares i tankanlæg, hvor det efterfølgende køres til bortskaffelse.
Slukningsvandet kan indeholde en række forskellige stoffer alt efter hvad der er brændt samt evt. indholdsstoffer i skum benyttet til slukningen. Indholdsstoffer i slukningsvandet vil almindeligvis være i en lav koncentration.

Trin 2:
Slukningsvandet er eneste relevante stof, da øvrige stoffer er tidligere vurderet. Slukningsvand har en høj mobilitet og vil hurtigt kunne nedsive på et ubefæstet areal, hvor den vil kunne medføre en påvirkning af jord- og eventuelt grundvand, da den naturlige omsætning (nedbrydning) af indholdsstoffer potentielt vil foregå langsomt i jordmiljøet.

Trin 3:
Oplag af slukningsvand sker i tankanlæg. Tankanlægget er placeret i en overdækket tankgård. Tankgården er uden afløb til kloak og har kapacitet til at kunne rumme indholdet af den største tank, hvilket sikrer, at der ikke sker udslip til omgivelserne. Håndtering i forbindelse med påfyldning og tømning af tankene sker under konstant overvågning og på tæt belægning. Det vurderes derfor, at oplaget ikke vil medføre risiko for jord- og grundvandsforurening.

Kolding Kommune vurderer på baggrund af ovenstående, at der ikke er en reel risiko for forurening af jord og grundvand med slukningsvand, som er eneste identificeret stof, da øvrige stoffer er vurderet tidligere.

Venlig hilsen

Elin Korsholm Laugesen
Ingeniør