

Ansøger

21. november 2022 - Sagsnr. 22/30681 - Løbenr. 226021/22

Landzonetilladelse til opførelse af garage på Donsvej 65, 6040 Egtved

—
Kolding Kommune har den 29. september 2022 modtaget din ansøgning om tilladelse til opførelse af garage, tilbygning og skur. Ejendommen ligger i landzone, og det ansøgte kræver derfor landzonetilladelse.

Afgørelse

Kolding Kommune giver hermed landzonetilladelse efter planlovens § 35, stk. 1 til opførelse af garage på cirka 49 m², som tilbygning på ejendommen matr.nr. 29o V. Nebel By, V. Nebel beliggende Donsvej 65, 6040 Egtved, som ansøgt.

Landzonetilladelsen offentliggøres den 21. november 2022 på www.kolding.dk/horinger-afgorelser-og-planer.

Landzonetilladelsen bortfalder, hvis den ikke er udnyttet inden 5 år efter, at den er meddelt.

Klage

Kommunens afgørelse kan inden for 4 uger, senest den 19. december 2022, påklages til Planklagenævnet, jf. vedlagte klagevejledning.

Landzonetilladelsen må ikke udnyttes, før klagefristen er udløbet. Hvis du ikke umiddelbart efter klageperiodens udløb har modtaget besked fra kommunen om, at der er klaget over afgørelsen, kan tilladelsen udnyttes.

Redegørelse

Der er ansøgt om at opføre en tilbygning på 89 m², hvoraf cirka 49 m² er garage og et skur på 33 m². Tilbygningen udvides i nordøstlig retning fra det eksisterende hus og udføres i muret vandskuret facade. Taget udføres med fladt tag, i tagpap, hvor der mod nord er vinduer fra gulv-til-loft.

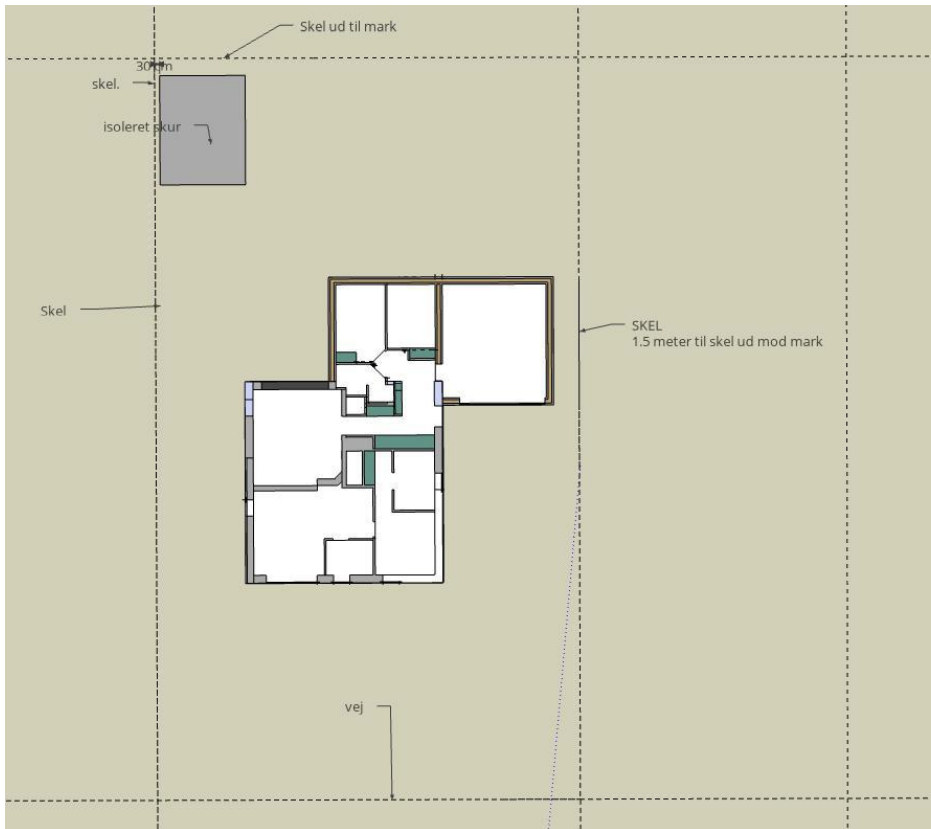

Situationsplan med placering af indbygget garage jævnfør ansøgning.

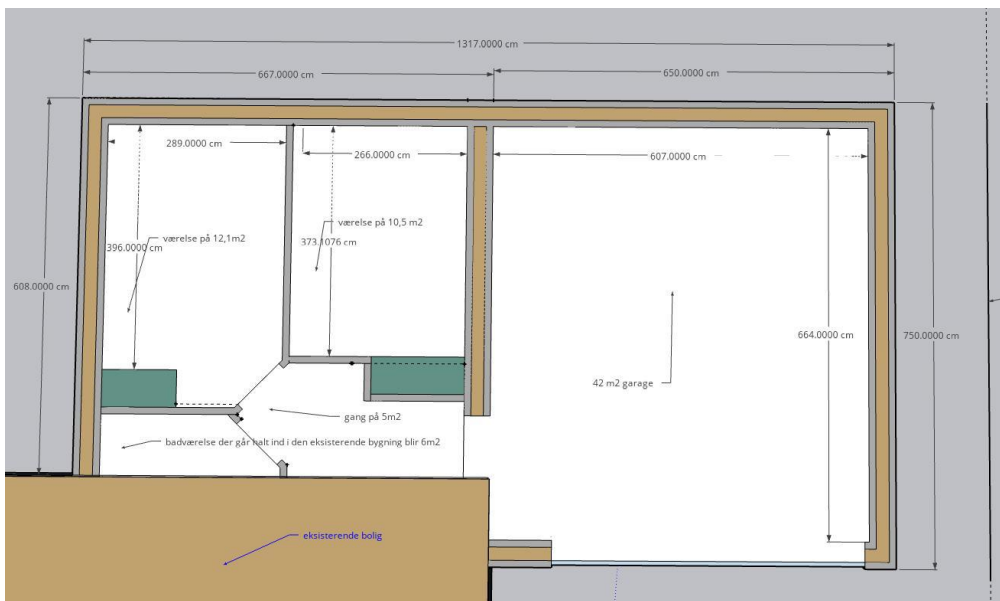

Plantegning over tilbygning, herunder værelser og garage, jævnfør ansøgning.

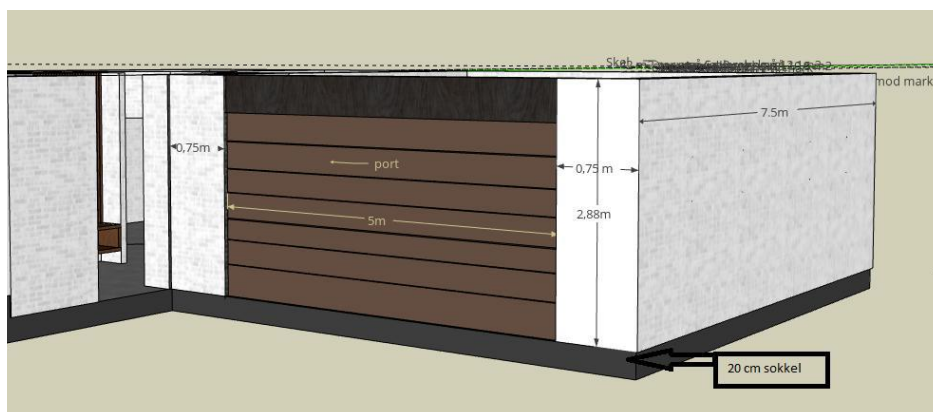

Facader mod syd og øst, jævnfør ansøgning.



Facader mod nord og vest, jævnfør ansøgning.

Ejendommen har en samlet størrelse på 1.000 m² og er ikke omfattet af landbrugspligt.

Ejendommen er i Kommuneplan 2021-2033 omfattet af retningslinjer for:

- Bevaringsværdige landskaber. Hvor byggeri og anlæg tillades, skal det ske ved, at placering, skala, orientering, farvevalg og arkitektur tilpasses det konkrete landskab. Hermed sikres, at landskabets karakter, herunder de geologiske, kulturhistoriske og oplevelsesmæssige værdier, ikke forringes.
- Større sammenhængende landskaber. I disse områder skal som udgangspunkt friholdes for større byggeri og større tekniske anlæg, som slører de visuelle og landskabelige sammenhænge, påvirker landskabernes uforstyrrede karakter og som har konsekvenser for det karakteristiske og oplevelsesrige i nabolandskaberne.
- Økologiske forbindelser, potentielle økologiske forbindelser. I disse områder skal dyr og planters naturlige bevægelsesveje styrkes. Her må ændringer i arealanvendelsen, bl.a. etablering af nye, større anlæg, ikke i væsentlig grad forringe dyre- og plantelivets spredningsmuligheder.
- Oversvømmelse og erosion. I disse områder må ændret arealanvendelse m.v. kun ske under hensyntagen til anvendelse af afværgeforanstaltninger, som sikrer mod oversvømmelse eller erosion. Der bør som udgangspunkt kun etableres kystbeskyttelse, hvor det har et væsentligt formål og ikke hindrer den frie adgang langs kysten.

- Særligt værdifulde landbrugsområder (SVL). I disse områder skal landbrugets udviklingsplaner og investeringsinteresser vægtes højt. Det overordnede formål er at fastholde arealer til landbrugsformål for at sikre produktionen af afgrøder og husdyr.

Vurdering

Det er konkret vurderet, at det kan meddeles tilladelse til det ansøgte byggeri.

Det er i afgørelsen lagt vægt på, at tilbygningen er udført i samme materiale og farve, som eksisterende bygning. Tilbygningen fremstår i sin hierarkiske karakter, som en sekundær bygning, idet den udføres med fladt tag og dermed er lavere end hovedbygningen, som er opført med et pyramideformet tag.

Endvidere er der lagt vægt på, at ejendommen er beliggende i randen af et skovbryn vest fra Egtved, hvor landskabet åbner sig op mod syd og øst. Her er tilbygning og ejendommen som helhed vurderet ikke at have en visuel påvirkning af væsentligt karakter, fordi beplantningen mod det grønne areal øst for ejendommen fremstår partielt afskærmende og dermed afdæmper bygningens fremtræden i landskabet.

Det er samlet set vurderet rimelig, at der kan tilbygges en garage til boligen.

Det ansøgte vurderes samlet set at være i overensstemmelse med de hensyn, der skal tages efter planloven og vurderes samlet set ikke at være i konflikt med de hensyn, der skal tages efter kommuneplanens retningslinjer.

Der er foretaget naboorientering. Der er kommet følgende bemærkninger i den forbindelse:

Nabo 1:

"Vi har ingen indvendig mod byggeriet, så længe det sker inden for matr.nr. 29o og IKKE på vores marker, altså at naboen holder sig inden for de oprindelige skelpæle."

Ansøgeren har ingen bemærkninger hertil.

Kolding Kommune har ikke bemærkninger hertil, fordi det ansøgte er oplyst, at blive opført inde på ansøgers matrikel.

Natura 2000-områder og bilag IV-arter

Efter §§ 4, 5 og 7 i *Bekendtgørelse om administration af planloven i forbindelse med internationale naturbeskyttelsesområder samt beskyttelse af visse arter*, skal kommunen ved tilladelser efter planlovens § 35 foretage en vurdering af om det ansøgte i sig selv, eller i forbindelse med andre planer og projekter kan:

- påvirke et Natura 2000-område væsentligt,
- beskadige yngle- eller rasteområder for beskyttede dyrearter, der er optaget på habitatdirektivets bilag IV, eller
- ødelægge beskyttede plantearter, der er optaget på habitatdirektivets bilag IV.

Det ansøgte ligger ca. 10 km fra nærmeste Natura 2000-område, habitatområdet Egtved Ådal (SAC238). Ud fra afstanden samt karakteren og omfanget, vurderes det ansøgte ikke, at få negativ effekt på de beskyttede dyre- og plantearter eller naturtyper, som Natura 2000-området er udpeget for at beskytte.

Der er ikke kortlagt bilag IV-dyrearter i umiddelbar nærhed af projektområdet. Det ansøgte vil ikke berøre områder, der efter Kolding Kommunes vurdering er yngle- eller rasteområder for bilag IV-arter.

Der er ikke kortlagt bilag IV-plantearter i det konkrete område. Det vurderes at være usandsynligt, at de kan forekomme inden for det ansøgte område.

Andre tilladelser

Der gøres opmærksom på, at sagen kun er behandlet efter planloven. Hvis projektet kræver yderligere tilladelser og godkendelser, skal du selv fremsende de relevante ansøgninger.

Der er oprettet en byggesag med sag nr. S2022-85081. Arbejdet må ikke påbegyndes, inden du har fået byggetilladelse til det ansøgte. Byggesagsafdelingen er orienteret om landzonetilladelsen.

Hvis der er spørgsmål til ovenstående, er du velkommen til at kontakte undertegnede.

Venlig hilsen

Keld Meldgaard Christensen
Byggesagsbehandler

Bilag: Klagevejledning

Kopi til:

Nabo

Danmarks Naturfredningsforening
dnkolding-sager@dn.dk

Kolding Idrætsråd
Claus Warming
clwa@clauswarming.dk

Friluftsrådet, Trekantområdets kreds
Jørn F. Andersen
trekantomraadet@friluftstraadet.dk

Friluftsrådet
fr@friluftstraadet.dk

Kolding Herreds Landbrugsforening
Lars Schmidt
las@khl.dk

BlueKolding
kontakt@bluekolding.dk

Museum Sønderjylland – Arkæologi Haderslev
planer@msj.dk

Museum Kolding
museum@museumkolding.dk

Klagevejledning

Hvem kan klage? Ansøger, klageberettigede myndigheder, foreninger og organisationer, samt enhver der har en væsentlig, individuel interesse i sagens udfald.

Hvem er klageinstans? Planklagenævnet.

Hvortil skal klagen sendes?

Du klager via Klageportalen, som du finder et link til på www.borger.dk og www.virk.dk. Når du søger på borger.dk skal du søge efter 'Klageportal'. Kun i særlige tilfælde kan en borger fritages fra at anvende Klageportalen. Hvis du ønsker at blive fritaget for at bruge Klageportalen, skal du sende en begrundet anmodning til By- og Udviklingsforvaltningen, Nytorv 11, 6000 Kolding. Det er Planklagenævnet, der afgør om en borger kan fritages.

Hvad er klagefristen? Klagefristen er 4 uger fra den dag afgørelsen er meddelt eller offentliggjort på kommunens hjemmeside.

Hvad er lovgrundlaget? Planloven.

Hvad koster det at klage? 900 kr. for privatpersoner og 1.800 kr. for virksomheder og organisationer. Beløbene er i 2016-niveau og reguleres årligt efter det generelle pris- og lønindeks. Nærmere vejledning om klage og gebyr findes på www.naevneneshus.dk/planklagenaevnet.

Hvad betyder klagen for det ansøgte? Klager har opsættende virkning, hvilket indebærer, at afgørelsen ikke kan udnyttes eller ikke skal efterkommes før klagesagen er afsluttet med mindre Planklagenævnet bestemmer andet.

Søgsmålsfrist: Søgsmål til prøvelse af afgørelsen ved domstolene, skal være anlagt inden 6 måneder fra offentliggørelsesdatoen.