

Hvilested Dambrug
Att.: Ole Bjørn mail: brugtfisk@gmail.com
Esbjergvej 338
6000 Kolding

17. november 2023 - Sagsnr. 20/388 - Løbenr. 163750/23

Tilladelse til indvinding af overfladevand til Hvilested Dambrug

Kolding Kommune har den 3. januar 2020 modtaget en ansøgning om fornyelse af tilladelse til indvinding af overfladevand til Hvilested Dambrug. Ansøgningen er blevet suppleret med oplysninger og bemærkninger i hhv. 2021 og 2023 samt ved kommunens besigtigelse den 26. september 2023.

Dambruget er beliggende ved adressen Esbjergvej 338, 6000 Kolding, matr. nr. 2d, 2u, Stubdrup By, Harte, og 10, 15b m.fl., Ejstrup By, Harte.

Dambruget er inddelt i to afdelinger, en stor afdeling ved Vester Nebel Å (Haugård Fisker), og en lille afdeling ved Hvilested Bæk (Hvilested Dambrug).

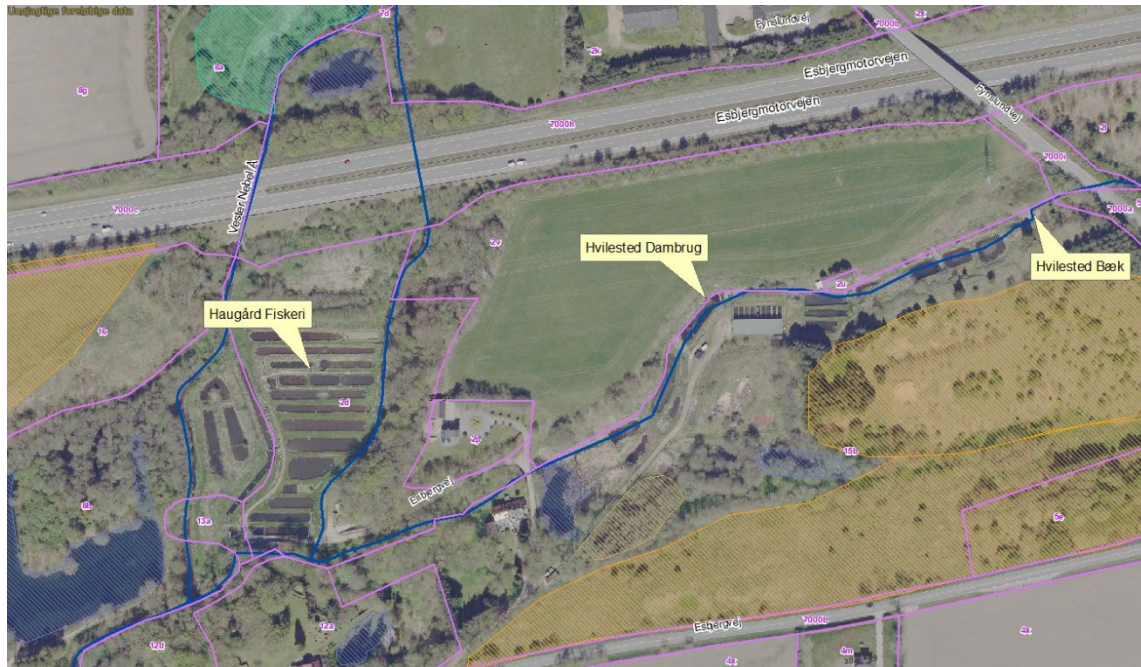

Kortudsnit: Dambrugets to afdelinger samt Hvilested Bæk og Vester Nebel Å markeret med tekst på kortet. De skraverede arealer viser beskyttede natur efter §3 i naturbeskyttelsesloven. Matriklerne er vist med lilla og vandløbene vist med blå farve.

Indhold

Ansøgning	3
Tilladelse til indvinding af overfladevand	3
Vilkår	3
Afgørelse vedrørende VVM-pligt	4
Samlet vurdering	7
Oplysning i forhold til persondata loven	8
Sagsfremstilling	8
Bilag 1- Klagevejledning	11

Ansøgning

Kolding Kommune har modtaget en ansøgning om fornyelse af tilladelse til indvinding af overfladevand til Hvilested Dambrug.

Dambruget ligger ved Esbjergvej 338 og er inddelt i to afdelinger, en ved Vester Nebel Å (Haugård Fisker), og en ved Hvilested Bæk (Hvilested Dambrug).

Der ansøges om en indvindingstilladelse på op til 162,5 l/sek. fra Vester Nebel Å til Haugård Fiskeri og 14 l/sek. fra Hvilested Bæk og 6 l/sek. fra kildevæld til Hvilested Dambrug.

Tilladelse til indvinding af overfladevand

Der meddeles tilladelse til indvinding af overfladevand fra Vester Nebel Å, Hvilested Bæk og kildevæld ved Hvilested Dambrug. Tilladelsen meddeles efter Vandforsyningslovens¹ §§ 20 - 22 med nedenstående vilkår.

Vilkår

Tilladelsen meddeles på følgende vilkår:

Indvindingens placering:

1. Tilladelsen omfatter indvinding og anvendelse af overfladevand fra Vester Nebel Å og Hvilested Bæk samt røelagt kildevæld på matr. nr. 2d, 2u Stubdrup By, Harte og matr. nr. 15b, m.fl. Ejstrup By, Harte.

Formål og omfang af indvinding:

2. Formålet med indvindingen er brug af vand til dambrug.
3. Tilladelsen meddeles for en periode på 10 år gældende fra dagsdato. Der skal søges om fornyelse af tilladelsen, hvis der stadig ønskes indvinding efter denne periode.
4. Der må indvindes op til 162,5 l/sek. fra Vester Nebel Å til Haugård Fiskeri, samt 14 l/sek. fra Hvilested Bæk og 6 l/sek. fra kildevæld til Hvilested Dambrug.

Indretning og anlæg:

5. Vandindtag og udløb fra vandløbene skal afgjorts med åbninger på max. 6 mm ved indløb og max. 10 mm ved udløb.
6. Der skal installeres en flowmåler på indløb fra Vester Nebel Å. Flowmåleren skal etableres senest 1. januar 2024.

¹ LBK nr. 602 af 10/05/2022 om vandforsyning mv.

7. Der skal senest 1. januar 2024 installeres en flowmåler på udløb til Vester Nebel Å.
8. Flowmåleren ved indløb af vand fra Vester Nebel Å skal anvendes til det årlige indberetning af den samlede indvindingsmængde fra Vester Nebel Å samt regulering af vandindtaget.
9. Flowmåleren ved udløb til Vester Nebel Å skal anvendes til det årlige indberetning af den samlede indvindingsmængde fra Hvilested Bæk og rørlagt kildevand. Dette sker ved at trække den indvundne vandmængde fra Vester Nebel Å fra den samlede afledte vandmængde til Vester Nebel Å.

Kontrol og indberetning

10. Den samlede indvindingsmængde fra Vester Nebel Å (162,5 l/sek.) og den samlede indvindingsmængde fra Hvilested bæk og kildevæld (14 l/sek. + 6 l/sek.) skal årligt indberettes til Kolding Kommune via aflæsninger fra de to flowmålere etableret ved indløb og udløb til Vester Nebel Å. Se oversigtskort.

Bestemmelser efter Vandforsyningsloven mv.

Ændringer af forhold, der ligger til grund for tilladelsen, kræver godkendelse fra Kolding Kommune.

Anlæggets ejer er erstatningspligtig for skader, som volder i bestående forhold ved forandring af vandføringen i vandløb eller vandstanden i søer mv. under anlæggets udførelse og drift jf. § 23 Vandforsyningsloven².

Overtrædelse af vilkår fastsat efter vandforsyningsloven kan straffes efter lovens § 84.

Tilsyn

Kolding Kommune har tilsyn med, at de stillede vilkår overholdes. Såfremt vilkårene ikke overholdes, kan tilladelsen tilbagekaldes uden erstatning ifølge Vandforsyningslovens § 34.

Afgørelse vedrørende VVM-pligt

Kolding Kommune har truffet afgørelse efter § 21 i miljøvurderingsloven³ om, at den ansøgte vandindvinding ikke forventes at få væsentlig negativ indvirkning på miljøet. Endvidere er anlægget ikke omfattet af bilagene i miljøvurderingsloven. Den ansøgte indvinding af overfladevand er således *ikke* omfattet af krav om miljøvurdering og tilladelse.

Afgørelsen er truffet på baggrund af miljøscreeningen, der er foretaget i forbindelse med sagsbehandlingen, indsendte oplysninger ift. ansøgningen samt tilsynet, der blev foretaget i den sammenhæng.

² LBK nr. 602 af 10/05/2022 om vandforsyning mv.

³ LBK nr. 4 af 03/01/2023 om miljøvurdering af planer og programmer og af konkrete projekter (VVM).

Habitatvurdering

Tilladelse til indvinding af grundvand og overfladevand er omfattet af §§ 7 og 8 i habitatbekendtgørelsen⁴. Der skal derfor foretages en vurdering af, om indvindingen af grundvand i sig selv eller i forbindelse med anden vandindvinding kan påvirke et Natura-2000 område eller bilag IV-arter væsentligt.

Det vurderes, at den ansøgte indvinding ikke vil have mærkbar påvirkning af Natura-2000 områder eller bilag IV-arter.

Offentliggørelse og klagefrist

Kommunens afgørelse om indvindingstilladelse til Hvilested Dambrug samt afgørelse ift. VVM-pligt vil blive offentliggjort på kommunens hjemmeside www.kolding.dk i **uge 46**. Afgørelsen kan påklages til Miljø- og Fødevarerklagenævnet, jf. klagevejledningen, der findes sidst i tilladelsen.

⁴ Bekendtgørelse nr. 1098 af 21/08/2023 om udpegning og administration af internationale naturbeskyttelsesområder samt beskyttelse af visse arter.

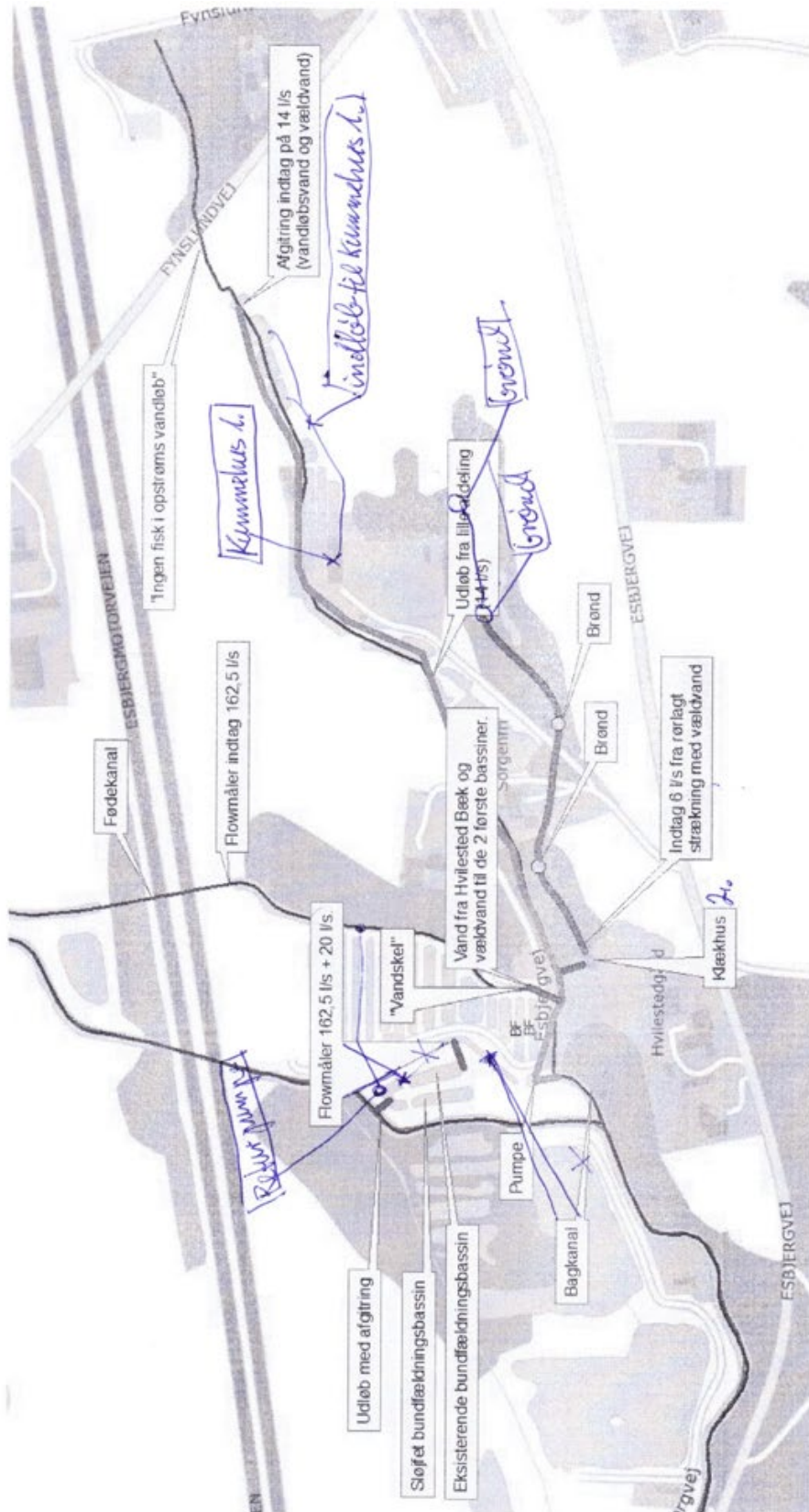

Oversigtskort: Kort over anlæggets opbygning, vandindtag og udledning

Samlet vurdering

Kolding Kommune meddeler fornyet indvindingstilladelse til indvinding af overfladevand og kildevand til fiskeopdræt m.v. på Hvilested Dambrug, da det vurderes at den fortsatte indvinding ikke vil have mærkbare eller negative miljøpåvirkninger.

Ud fra de indsendte ansøgningsmateriale, vurderingerne af vandløbstilstand og –påvirkning foretaget af vandløbsmyndigheden og den udført besigtigelse af anlægget vurderes det, at der ikke sker en uacceptabel påvirkning af natur og vandløb.

Indvinding af overfladevand fra Vester Nebel Å og Hvilested Bæk med bidrag fra kildevæld vil således ikke have en påvirkning, der forhindrer eller forringer miljømålene for vandløbene og naturtilstanden i området.

Der er stillet nogle vilkår i tilladelsen, som vurderes til at være tilstrækkelig ift. beskyttelse af fisk og smådyr i vandløbet samt kontrol med vandindvindingen.

Det vurderes, at natur beskyttet efter § 3 i naturbeskyttelsesloven⁵ og habitatdirektivet⁶ ikke vil blive mærkbar påvirket af indvindingen.

Hvis der er spørgsmål ift. denne tilladelse, er du/I velkommen til at kontakte nedenstående sagsbehandler på tlf.: 79 79 74 44 eller e-mail: daha@kolding.dk

Venlig hilsen



Dariush Hakimi
Miljøsagsbehandler

Kopi til

AkvaKons ApS v/Villy j. Larsen, Isagervej 15, 8680 Ry, e-mail: vil@outlook.dk

Danmarks Naturfredningsforening, e-mail: dnkolding-sager@dn.dk

Danmarks Sportsfiskerforbund, e-mail: post@sportsfiskerforbundet.dk

Forbrugerrådet, e-mail: fbr@fbr.dk

⁵ LBK nr. 5 af 03/01/2023 om miljøbeskyttelse.

⁶ Bekendtgørelse nr. 1098 af 21/08/2023 om udpegning og administration af internationale naturbeskyttelsesområder samt beskyttelse af visse arter.

Oplysning i forhold til persondata loven

Databeskyttelsesrådgiver samt registrering og videregivelse af oplysninger

Kontakt databeskyttelsesrådgiveren

Telefon 79 79 75 00

E-mail dpo@kolding.dk

Kommunens Databeskyttelsesrådgiver

Du kan kontakte databeskyttelsesrådgiveren om dine rettigheder i henhold til databeskyttelseslovgivningen. Du har ret til at klage til Datatilsynet over kommunens behandling af dine personoplysninger. På www.datatilsynet.dk kan du læse mere om databeskyttelsesrådgiverens rolle.

Kommunens registrering og videregivelse af oplysninger

Kommunen registrerer de modtagne oplysninger og videregiver oplysningerne til andre offentlige myndigheder, private virksomheder m.fl., der har lovmæssigt krav på oplysningerne eller samarbejde med kommunen. Kommunen sletter oplysningerne, når opbevaringspligten udløber og et eventuelt arkiveringskrav er opfyldt. Når oplysningerne er arkiveret eller slettet, har kommunen ikke længere adgang til dem.

Du har ret til at vide, hvilke oplysninger kommunen har om dig, og du kan kræve forkerte oplysninger rettet eller slettet.

Sagsfremstilling

Kolding Kommune har modtaget en ansøgning om fornyelse af tilladelse til indvinding af overfladevand til Hvilested Dambrug fra Ole Bjørn. Konsulentfirmaet AkvaKons har ligeledes indsendt supplerende bemærkninger og oplysninger ift. sagen. Desuden har Kolding Kommune den 26. september 2023 besigtiget dambruget og indvindingsanlægget.

Dambruget er beliggende ved Esbjergvej 338, 6000 Kolding, matr. nr. 2d, 2u, Stubdrup By, Harte, og 10, 15b m.fl., Ejstrup By, Harte. Dambruget ligger mellem Esbjergvej og Esbjergmotorvejen.

Der søges om tilladelse til indvinding af 162,5 l/sek. fra Vester Nebel Å samt i alt 20 l/sek. fra Hvilested Bæk (14 l/sek.) og kildevand fra rørlagt kildevæld (6 l/sek.).

Der indvindes fra Vester Nebel Å til den store afdeling (Haugård Fiskeri) via en strøg / kanal og fra Hvilested Bæk og rørlagt kildevældsvand til den lille afdeling (Hvilested Dambrug). Vand fra Hvilested Dambrug løber efter anvendelse i Hvilested Dambrug til Haugård Fiskeri. Den samlede indvundne vand efter brug i dambrugets begge afdelinger afledes til Vester Nebel Å.

Ved at etablere en måler (flowmåler) ved indtaget fra Vester Nebel Å kan den indvundne årlige vandmængde korrekt indberettes til Kolding Kommune.

Ved at etablere en måler (flowmåler) ved udledningen til Vester Nebel Å kan den samlede indvundne vandmængde kontrolleres, og ved at trække denne mængde fra indtagets mængden fra Vester Nebel Å, fremkommer den samlede indvundne mængder for Hvilested Bæk og tilførsel kildevæld.

De årlige indvindingsmængder skal indberettes til Kolding Kommune jf. vilkår i tilladelsen.

Vandløbenes tilstand og målsætning

Hvilested Bæk: Bækken er en mindre delvist rørlagt vandløb og får sit vand fra overfladen, dræn fra omgivende marker og tilførsel af kildevand / trykvand fra området. Der blev oplyst og kunne konstateres ved kommunens besigtigelse, at der ingen fisk var i vandløbet ved indtag til dambruget.

Indtaget består af en lille dam, hvor vandet samler sig i, hvor det løber gennem en rist og videreføres til Hvilested Dambrug (Lille afdeling).

Vandløbet har jf. vandområdeplan 2021-2027 en dårlig økologisk tilstand, men har miljømålet god økologisk tilstand.

Vester Nebel Å: Åen har et ca. 25 km hovedforløb opstrøms vandindtaget til den store afdeling (Haugård Fiskeri).

Vandindtaget fra Vester Nebel Å foregår via et stryg / kanal nord for Esbjergmotorvejen ca. 320 meter nord for Haugård Fiskeri.

Vandløbet har jf. vandområdeplan 2021-2027 en høj økologisk tilstand og har miljømålet god økologisk tilstand.

Vurdering af vandindvindingen

Vandløbsmyndigheden vurderer, at den nuværende indvinding til Hvilested Dambrug kan fortsætte. Smådyrsfaunaen i begge vandløb (Hvilested Bæk og Vester Nebel Å) er god og/eller høj både op- og nedstrøms for de steder, hvor der indvindes fra, og har i øvrigt været det længe. Derfor, på trods af at der gives lov til at indvinde forholdsvis meget vand, ser det ikke ud til at have nogle negative konsekvenser for vandløbsfaunaen. Dog er tilstanden for fisk jf. vandområdeplanen for 2012-2027 i Hvilested Bæk dårlig, men det vurderer vandløbsmyndigheden skyldes spærringer i vandløbet (flere rørlagte delstrækninger) og således ikke indvindingen. Spærringerne er i øvrigt omfattet af vandområdeplanerne. Samlet vurderer vandløbsmyndigheden således, at de ansøgte indvindingsmængder ikke udgør hindringer i forhold til at opretholde eller opnå de respektive miljømål.

Indvindingens påvirkning af det hydrologiske system og beskyttet natur

Der er en stor vandføring i Vester Nebel Å ved vandindtaget og den ansøgte indvindingsmængde på 162,5 l/sek. som returneres til vandløbet igen sammen med indvundet vand fra Hvilested Bæk og kildevæld. Indvinding fra Vester Nebel Å vil samlet set ikke have nogen påvirkning af det hydrauliske system i området.

Indvinding af 14 l/sek. fra Hvilested Bæk og de 6 l/sek. trykvand / kildevand der presses op af skråningerne ved Hvilested Dambrug, som er rørlagt, vil heller ikke have nogen påvirkning af betydning for områdets hydrauliske forhold.

Nærmeste internationalt beskyttede natur (Natura 2000) er Svanemosen, der ligger ca. 7,7 km syd/sydøst for dambruget.

Lige nord for vandindtaget og stryget findes der en eng beskyttet efter §3 i naturbeskyttelsesloven⁷. Syd for vandindtaget fra Hvilested Bæk ved Hvilested Dambrug findes der også et beskyttet overdrev, og i området tæt ved dambruget eksisterer nogle beskyttede søer, herunder også ejendommens egen put and take sø.

Ingen af de nævnte beskyttede naturtyper vil blive påvirket af den fortsatte indvinding fra vandløbende og trykvand / kildevand der ledes til dambruget og senere til Vester Nebel Å.

Bilag IV arter

Der findes en enkelt observation om tilstedeværelse af stor vandsalamander ved ejendommen Sorgenfri tæt ved Hvilested Dambrug.

Den fortsatte vandindvinding til dambruget vurderes ikke at ændre det eksisterende forhold og have betydning for habitatforholdene.

⁷ LBK nr. 1392 af 04/10/2022 om naturbeskyttelse

Bilag 1- Klagevejledning

Hvad kan man klage over? Retslige spørgsmål samt kommunens vilkår og vurderinger.

Hvem kan klage? Ansøger, klageberettigede myndigheder, foreninger og organisationer samt enhver der har en væsentlig, individuel interesse i sagens udfald.

Hvem er klageinstans? Miljø- og Fødevareklagenævnet.

Hvortil skal klagen sendes? Din klage skal indsendes via Klageportalen, som du finder et link til på <http://naevneneshus.dk>

Klageportalen kan tilgås via www.borger.dk og www.virk.dk. Du logger på www.borger.dk eller www.virk.dk ligesom du plejer, typisk med NEM-ID. Klagen sendes gennem Klageportalen til den myndighed, der har truffet afgørelsen. En klage er indgivet, når den er tilgængelig for myndigheden i Klageportalen.

Miljø- og Fødevareklagenævnet har oprettet en supportfunktion, som klager kan kontakte, hvis der opstår spørgsmål. Supportfunktionen kan kontaktes på e-mail nmkn@naevneneshus.dk eller på telefon nr. 7240 5600.

Hvad er klagefristen? Klagefristen udløber 4 uger efter, at afgørelsen er meddelt, og det vil sige senest **d. 15. december 2023**.

Hvad koster det at klage? Privatpersoner skal betale et gebyr på 900 kr. Dette gælder også for en anmodning om genoptagelse. Virksomheder og organisationer skal betale det dobbelte beløb på i alt 1.800 kr. for behandling af eller genoptagelse af en klage. Det nævnte gebyr reguleres den 1. januar hvert år.

Klagegebyr opkræves af Nævneshuset. Betaling af klagegebyr sker ved elektronisk overførsel eller ved giroindbetaling. Gebyr skal indbetales inden for en fastsat frist. Hvis gebyret ikke indbetales inden udløbet af fristen, afvises klagen.

Søgsmål

Et evt. søgsmål til prøvelse af afgørelsen ved domstolene skal være anlagt inden 6 måneder efter, at afgørelsen er meddelt ansøgeren og offentligt bekendtgjort.