

ansøger

18. august 2020 - Sagsnr. 20/18757 - Løbenr. 185115/20

Landzonetilladelse til opførelse af nyt enfamiliehus på Storgaden 39, 6052 Viuf

Kolding Kommune har den 24. juni 2020 modtaget din ansøgning om tilladelse til opførelse af nyt enfamiliehus. Ejendommen ligger i landzone, og det ansøgte kræver derfor landzonetilladelse.

Afgørelse

Kolding Kommune giver hermed landzonetilladelse efter planlovens § 35, stk. 1 til opførelse af nyt enfamiliehus på 122 m² på ejendommen matr.nr. 4av, Viuf By, Viuf, beliggende Storgaden 39, 6052 Viuf, som ansøgt.

Landzonetilladelsen meddeles på følgende vilkår:

- Den eksisterende bolig nedlægges og fjernes senest 1 år efter at den nye er ibrugtaget.

Kolding Kommune tinglyser en deklaration om ovennævnte vilkår på ejendommen. I henhold til planlovens § 55, skal ejeren betale for denne tinglysning. Tinglysningsafgiften på 1.660,00 kr. vil blive opkrævet efterfølgende.

Landzonetilladelsen offentliggøres den 18. august 2020 på www.kolding.dk/landzone.

Landzonetilladelsen bortfalder, hvis den ikke er udnyttet inden 5 år efter, at den er meddelt.

Klage

Kommunens afgørelse kan inden for 4 uger, senest den 15. september 2020, påklages til Planklagenævnet, jf. vedlagte klagevejledning.

Landzonetilladelsen må ikke udnyttes, før klagefristen er udløbet.

Hvis du ikke umiddelbart efter klageperiodens udløb har modtaget besked fra kommunen om, at der er klaget over afgørelsen, kan tilladelsen udnyttes.

Redegørelse

Der er ansøgt om at opføre et nyt enfamiliehus på 122 m², som erstatning for det eksisterende, der nedrives. Huset opføres i teglsten i grålig med sort/brune nuancer og taget beklædes med sorte helmatte cementsten. Vinduer og døre er i træ/alu. Huset opføres i 1 plan med en bygningshøjde på 4,9 meter. Den eksisterende garage på 56 m² bibeholdes. Ved opførelse af nyt enfamiliehus er bebyggelsesprocenten på 16,8.

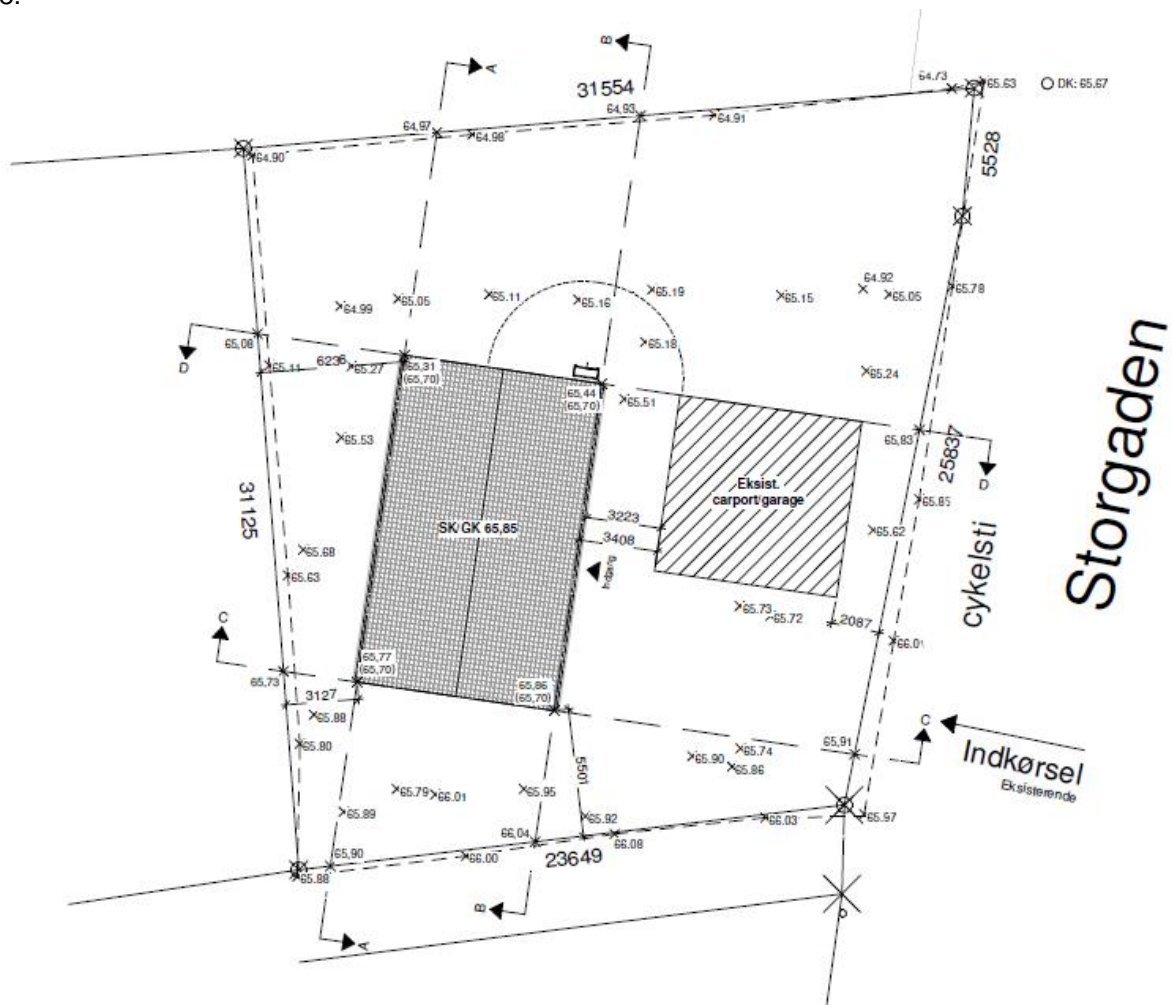

Situationsplan jf. ansøgning

Den eksisterende indkørsel bibeholdes.

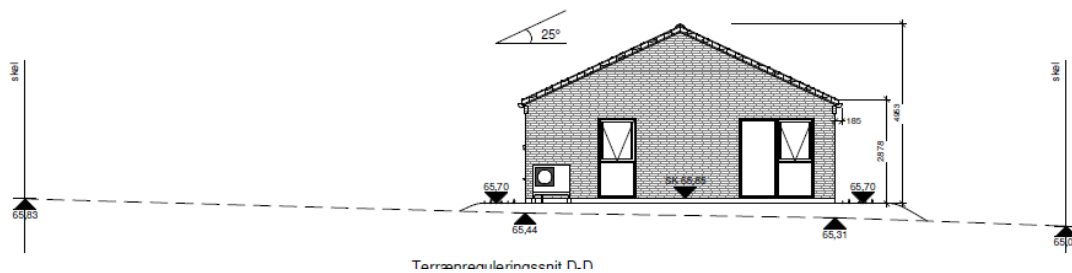
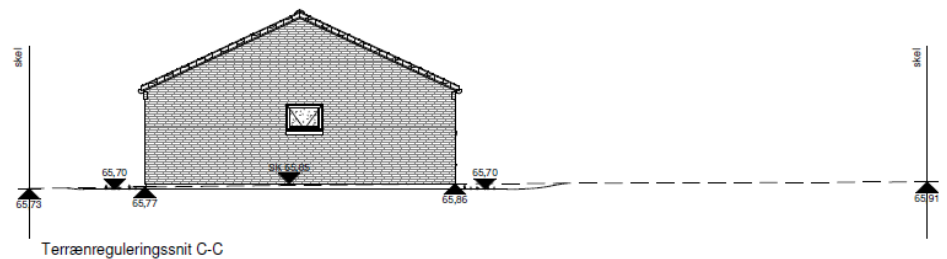
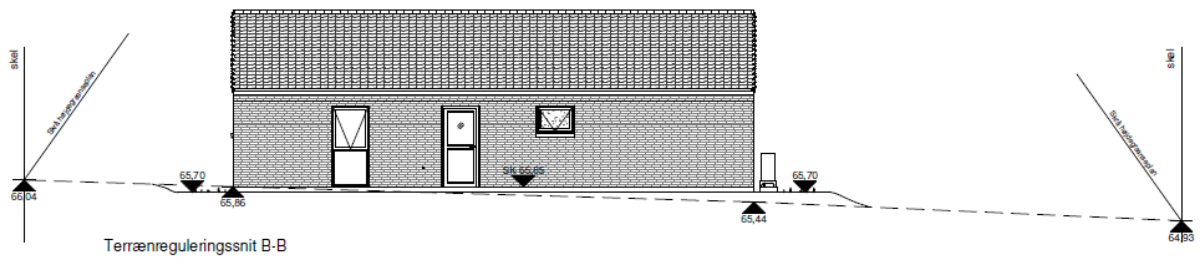

Facadetegninger og terrænreguleringssnit jf. ansøgningen

Ejendommen har en samlet størrelse på 850 m² og er ikke omfattet af landbrugspligt.

Ejendommen er i Kommuneplan 2017-2029 omfattet af retningslinjer for:

- Områder med særlige drikkevandsinteresser (OSD) og indvindingsoplande til almene vandforsyninger. I disse områder skal der så vidt muligt undgås ændring af arealanvendelsen og etablering af nye anlæg, hvis det medfører en øget fare for forurening af grundvandet.
- Indsatsområde med hensyn til nitratfølsomme indvindingsområder.

Vurdering

Det er konkret vurderet, at der kan meddeles tilladelse til den ansøgte bolig.

Der er i afgørelsen lagt særlig vægt på, at det ansøgte byggeri opføres som erstatning for eksisterende byggeri, og byggeriet placeres i umiddelbar nærhed af den eksisterende bolig, der skal nedrives og fjernes senest 1 år efter, at den nye er taget i brug.

Der er desuden langt vægt på, at byggeriet har en placering og udformning, der er af underordnet betydning for de hensyn, der er omfattet af kommuneplanens retningslinjer og planloven.

Det ansøgte vurderes ikke at medføre øget fare for forurening af grundvandet.

Der er foretaget naboorientering. Der er ikke kommet nogen bemærkninger i den forbindelse.

Natura 2000-områder og bilag IV-arter

Efter §§ 4, 5 og 7 i *Bekendtgørelse om administration af planloven i forbindelse med internationale naturbeskyttelsesområder samt beskyttelse af visse arter*, skal kommunen ved tilladelser efter planlovens § 35 foretage en vurdering af om det ansøgte i sig selv, eller i forbindelse med andre planer og projekter kan:

- påvirke et Natura 2000-område væsentligt,
- beskadige yngle- eller rasteområder for beskyttede dyrearter, der er optaget på habitatdirektivets bilag IV, eller
- ødelægge beskyttede plantearter, der er optaget på habitatdirektivets bilag IV.

Det ansøgte ligger cirka 8,9 km fra nærmeste Natura 2000-område, habitatområdet Højen Bæk (SAC69) og cirka 11 km til habitat- og fuglebeskyttelsesområdet Lillebælt (SAC96/SPA47). Ud fra afstanden samt karakteren og omfanget, vurderes det ansøgte ikke, at få negativ effekt på de beskyttede dyre- og plantearter eller naturtyper, som Natura 2000-området er udpeget for at beskytte.

Der er ikke kortlagt bilag IV-dyrearter i umiddelbar nærhed af projektområdet. Det ansøgte vil ikke berøre områder, der efter Kolding Kommunes vurdering er yngle- eller rasteområder for bilag IV-arter.

Ved fjernelse af beplantning gøres der opmærksom på, at flagermus har egnede yngle- eller rastelokaliteter ved skove, særligt ældre træer, og der fourageres ofte ved læhegn, småskove, haver og bygninger, græsarealer, vandflader og vandløb. Alle arter af flagermus er beskyttede dyrearter.

Der er ikke kortlagt bilag IV-plantearter i det konkrete område. Det vurderes at være usandsynligt, at de kan forekomme inden for det ansøgte område.

Andre tilladelser

Der gøres opmærksom på, at sagen kun er behandlet efter planloven. Hvis projektet kræver yderligere tilladelser og godkendelser, skal du selv fremsende de relevante ansøgninger.

Der er oprettet en byggesag med sag nr. 20/18226. Arbejdet må ikke påbegyndes, inden du har fået byggetilladelse til det ansøgte. Byggesagsafdelingen er orienteret om landzonetilladelsen.

Hvis der er spørgsmål til ovenstående, er du velkommen til at kontakte undertegnede.

Venlig hilsen

Lene Lund Hansen
Service og Udvikling

Bilag: Klagevejledning

Kopi til:

Danmarks Naturfredningsforening
dnkolding-sager@dn.dk

Kolding Idrætsråd
Claus Warming
clwa@clauswarming.dk

Friluftsrådet, Trekantområdets kreds
Jørn F. Andersen
trekantomraadet@friluftsraadet.dk

Friluftsrådet
fr@friluftsraadet.dk

Kolding Herreds Landbrugsforening
Lars Schmidt
las@khl.dk

BlueKolding
kontakt@bluekolding.dk

Museum Sønderjylland – Arkæologi Haderslev
planer@msj.dk

Klagevejledning

Hvem kan klage? Ansøger, klageberettigede myndigheder, foreninger og organisationer, samt enhver der har en væsentlig, individuel interesse i sagens udfald.

Hvem er klageinstans? Planklagenævnet.

Hvortil skal klagen sendes?

Du klager via Klageportalen, som du finder et link til på www.borger.dk og www.virk.dk. Når du søger på borger.dk skal du søge efter 'Klageportal'. Kun i særlige tilfælde kan en borger fritages fra at anvende Klageportalen. Hvis du ønsker at blive fritaget for at bruge Klageportalen, skal du sende en begrundet anmodning til By- og Udviklingsforvaltningen, Nytorv 11, 6000 Kolding. Det er Planklagenævnet, der afgør om en borger kan fritages.

Hvad er klagefristen? Klagefristen er 4 uger fra den dag afgørelsen er meddelt eller offentliggjort på kommunens hjemmeside.

Hvad er lovgrundlaget? Planloven.

Hvad koster det at klage? 900 kr. for privatpersoner og 1.800 kr. for virksomheder og organisationer. Beløbene er i 2016-niveau og reguleres årligt efter det generelle pris- og lønindeks. Nærmere vejledning om klage og gebyr findes på www.naevneneshus.dk/planklagenaevnet.

Hvad betyder klagen for det ansøgte? Klager har opsættende virkning, hvilket indebærer, at afgørelsen ikke kan udnyttes eller ikke skal efterkommes før klagesagen er afsluttet med mindre Planklagenævnet bestemmer andet.

Søgsmålsfrist: Søgsmål til prøvelse af afgørelsen ved domstolene, skal være anlagt inden 6 måneder fra offentliggørelsesdatoen.

—