

Ansøger

8. marts 2021 - Sagsnr. 20/21499 - Løbenr. 309589/20

Landzonetilladelse til udvidelse af pumpestation på Esbjergvej 273, 6000 Kolding

Kolding Kommune har den 15. december 2020 modtaget din ansøgning om tilladelse til udvidelse af pumpestation. Ejendommen ligger i landzone, og det ansøgte kræver derfor landzonetilladelse.

Afgørelse

Kolding Kommune giver hermed landzonetilladelse efter planlovens § 35, stk. 1 til udvidelse af pumpestation på ejendommen matr.nr. 5u, Ejstrup By, Harte beliggende Esbjergvej 273, 6000 Kolding, som ansøgt.

Landzonetilladelsen offentliggøres den 8. marts 2021 på www.kolding.dk/landzone.

Landzonetilladelsen bortfalder, hvis den ikke er udnyttet inden 5 år efter, at den er meddelt.

Klage

Kommunens afgørelse kan inden for 4 uger, senest den 5. april 2021 påklages til Planklagenævnet, jf. vedlagte klagevejledning.

Landzonetilladelsen må ikke udnyttes, før klagefristen er udløbet. Hvis du ikke umiddelbart efter klageperiodens udløb har modtaget besked fra kommunen om, at der er klaget over afgørelsen, kan tilladelsen udnyttes.

Redegørelse

Der er ansøgt om at nedrive eksisterende pumpestation for at opføre en ny samme sted med et areal på 53 m². Den nye bygning opføres i en højde på 3,7 meter i en mørk grå farve, beplantet med slørende vækster på facaderne.

Ejendommen har en samlet størrelse på 1.606 m² og er ikke omfattet af landbrugspligt.

Ejendommen er i Kommuneplan 2017-2029 omfattet af retningslinjer for:

- Bevaringsværdige landskaber og som særligt værdifuldt landbrugsområde.
- Særligt værdifulde landbrugsområder (SVL). I disse områder skal landbrugets udviklingsplaner og investeringsinteresser vægtes højt. Det overordnede formål er at fastholde arealer til landbrugsformål for at sikre produktionen af afgrøder og husdyr.
- Støjbelastet areal –ca. 280 meter fra motorvejen
- Områder med særlige drikkevandsinteresser (OSD). I disse områder skal der så vidt muligt undgås ændring af arealanvendelsen og etablering af nye anlæg, hvis det medfører en øget fare for forurening af grundvandet.
- Indsatsområde – vandløbs buffer.
- Spildevandsledninger (BlueKolding).

Den ansøgte pumpestation ligger inden for udlagt vejbyggelinje reserveret til vejformål, samme placering, som den hidtidige pumpestation.



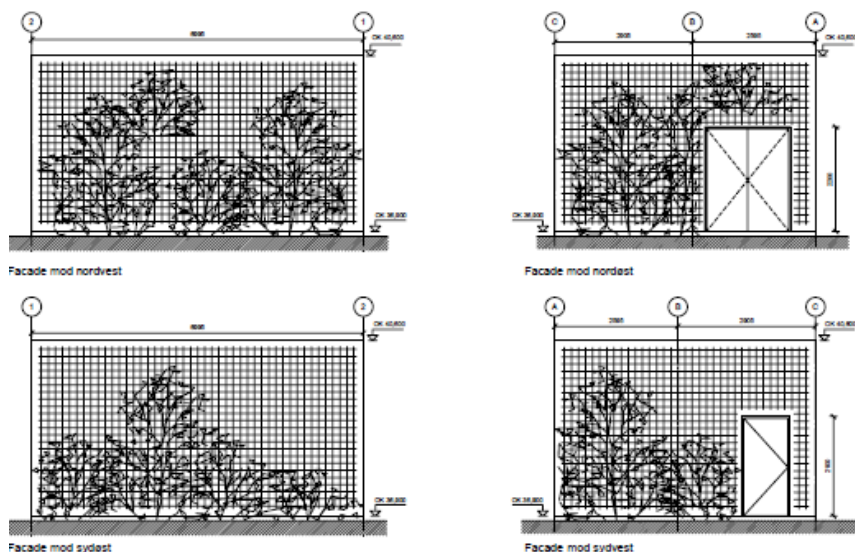

Vurdering

Det er konkret vurderet, at udvidelsen af den eksisterende bygning er ret ubetydelig i forhold til de interesser, som planloven beskytter. Der er ikke tale om jord, som dyrkes og ændringen af de eksisterende forhold synes at være ubetydelig.

Bygningen er i kraft af den begrænsede størrelse, farve og begrønnede facader fint sløret og tilpasset omgivelserne.

Det ansøgte vurderes således ikke at være relevant i forhold til de hensyn, der skal tages med kommuneplanens udpegninger af området som bevaringsværdigt landskab eller som særlig værdifuldt landbrugsområde.

Det ansøgte vurderes ikke at medføre øget fare for forurening af grundvandet.

Det ansøgte vurderes samlet set at være i overensstemmelse med de hensyn, der skal tages efter planloven og vurderes samlet set ikke at være i konflikt med de hensyn, der skal tages efter kommuneplanens retningslinjer og rammebestemmelser.

Der er ikke foretaget naboorientering, da forholdet er vurderet til at være af underordnet betydning for naboerne efter planlovens § 35, stk. 5.

Natura 2000-områder og bilag IV-arter

Efter §§ 4, 5 og 7 i *Bekendtgørelse om administration af planloven i forbindelse med internationale naturbeskyttelsesområder samt beskyttelse af visse arter*, skal kommunen ved tilladelser efter planlovens § 35 foretage en vurdering af om det ansøgte i sig selv, eller i forbindelse med andre planer og projekter kan:

- påvirke et Natura 2000-område væsentligt,
- beskadige yngle- eller rasteområder for beskyttede dyrearter, der er optaget på habitatdirektivets bilag IV, eller

- ødelægge beskyttede plantearter, der er optaget på habitatdirektivets bilag IV.

Det ansøgte ligger ca. 7 km fra nærmeste Natura 2000-område, habitat- og fuglebeskyttelsesområdet Svanemosen (SAC250/SPA120). Ud fra afstanden samt karakteren og omfanget, vurderes det ansøgte ikke, at få negativ effekt på de beskyttede dyre- og plantearter eller naturtyper, som Natura 2000-området er udpeget for at beskytte.

Der er ikke kortlagt bilag IV-dyrearter i umiddelbar nærhed af projektområdet. Det ansøgte vil ikke berøre områder, der efter Kolding Kommunes vurdering er yngle- eller rasteområder for bilag IV-arter.

Ved fjernelse af beplantning gøres der opmærksom på, at flagermus har egnede yngle- eller rastelokaliteter ved skove, særligt ældre træer, og der fourageres ofte ved læhegn, småskove, haver og bygninger, græsarealer, vandflader og vandløb. Alle arter af flagermus er beskyttede dyrearter.

Der er ikke kortlagt bilag IV-plantearter i det konkrete område. Det vurderes at være usandsynligt, at de kan forekomme inden for det ansøgte område.

Andre tilladelser

Der gøres opmærksom på, at sagen kun er behandlet efter planloven. Hvis projektet kræver yderligere tilladelser og godkendelser, skal du selv fremsende de relevante ansøgninger.

Inden arbejdet påbegyndes, skal der være givet en byggetilladelse af Byggesag, Nytorv 11, 6000 Kolding. Du skal selv indsende ansøgning om byggetilladelse. Se mere på <http://www.kolding.dk/borger/bolig-byggeri-og-flytning/byggeri>.

Hvis der er spørgsmål til ovenstående, er du velkommen til at kontakte undertegnede.

Venlig hilsen

Bjarne Bergkvist Lillelund
Byggesagsbehandler

Bilag: Klagevejledning

Kopi til:

Danmarks Naturfredningsforening
dnkolding-sager@dn.dk

Kolding Idrætsråd
Claus Warming
clwa@clauswarming.dk

Friluftsrådet, Trekantområdets kreds
Jørn F. Andersen
trekantomraadet@friluftsraadet.dk

Friluftsrådet
fr@friluftsraadet.dk

Kolding Herreds Landbrugsforening
Lars Schmidt
las@khl.dk

BlueKolding
kontakt@bluekolding.dk

Museum Sønderjylland – Arkæologi Haderslev
planer@msj.dk

Klagevejledning

Hvem kan klage? Ansøger, klageberettigede myndigheder, foreninger og organisationer, samt enhver der har en væsentlig, individuel interesse i sagens udfald.

Hvem er klageinstans? Planklagenævnet.

Hvortil skal klagen sendes?

Du klager via Klageportalen, som du finder et link til på www.borger.dk og www.virk.dk. Når du søger på borger.dk skal du søge efter 'Klageportal'. Kun i særlige tilfælde kan en borger fritages fra at anvende Klageportalen. Hvis du ønsker at blive fritaget for at bruge Klageportalen, skal du sende en begrundet anmodning til By- og Udviklingsforvaltningen, Nytorv 11, 6000 Kolding. Det er Planklagenævnet, der afgør om en borger kan fritages.

Hvad er klagefristen? Klagefristen er 4 uger fra den dag afgørelsen er meddelt eller offentliggjort på kommunens hjemmeside.

Hvad er lovgrundlaget? Planloven.

Hvad koster det at klage? 900 kr. for privatpersoner og 1.800 kr. for virksomheder og organisationer. Beløbene er i 2016-niveau og reguleres årligt efter det generelle pris- og lønindeks. Nærmere vejledning om klage og gebyr findes på www.naevneneshus.dk/planklagenaevnet.

Hvad betyder klagen for det ansøgte? Klager har opsættende virkning, hvilket indebærer, at afgørelsen ikke kan udnyttes eller ikke skal efterkommes før klagesagen er afsluttet med mindre Planklagenævnet bestemmer andet.

Søgsmålsfrist: Søgsmål til prøvelse af afgørelsen ved domstolene, skal være anlagt inden 6 måneder fra offentliggørelsesdatoen.

—